

## Einleitung

Mit dem Tourenkalender bietet Ihnen Möbelpilot® eine Übersicht, die der in vielen Unternehmen genutzten Magnetübersicht nachempfunden wurde. So werden z.B. Änderungen per Drag-and-Drop innerhalb des Kalenders vorgenommen. Diese wiederum werden automatisch in die entsprechenden Auftragsfelder zurückgeschrieben, so dass auch hier wieder die aktuellen Informationen abgerufen werden können.

**Alternativ zu der neuen Lösung beinhaltet Möbelpilot® 6.0 auch weiterhin die bisherige Form der Tourenplanung. Welche Variante Sie nun vorrangig nutzen wollen, entscheiden Sie selbst. Im Falle, dass Sie die alte Lösung favorisieren, sollten Sie in den allgemeinen Ablaufparametern die Vorgabe "Historische Tourenplanung verwenden" aktivieren. Dann ruft Möbelpilot® über die entsprechenden Hyperlinks das bisherige Formular auf. Sie können dann nur aus der alten Kalenderansicht über den**

**Button** in die neue Kalenderansicht wechseln.

# Grundsätzliches

## Aufruf des Tourenkalenders: Variante 1

Es gibt mehrere Möglichkeiten den Tourenkalender aufzurufen.

### Variante 1:

Klicken Sie auf den Hyperlink **Auftragsverwaltung**.

Klicken Sie auf den Hyperlink **Tourenplanung**.

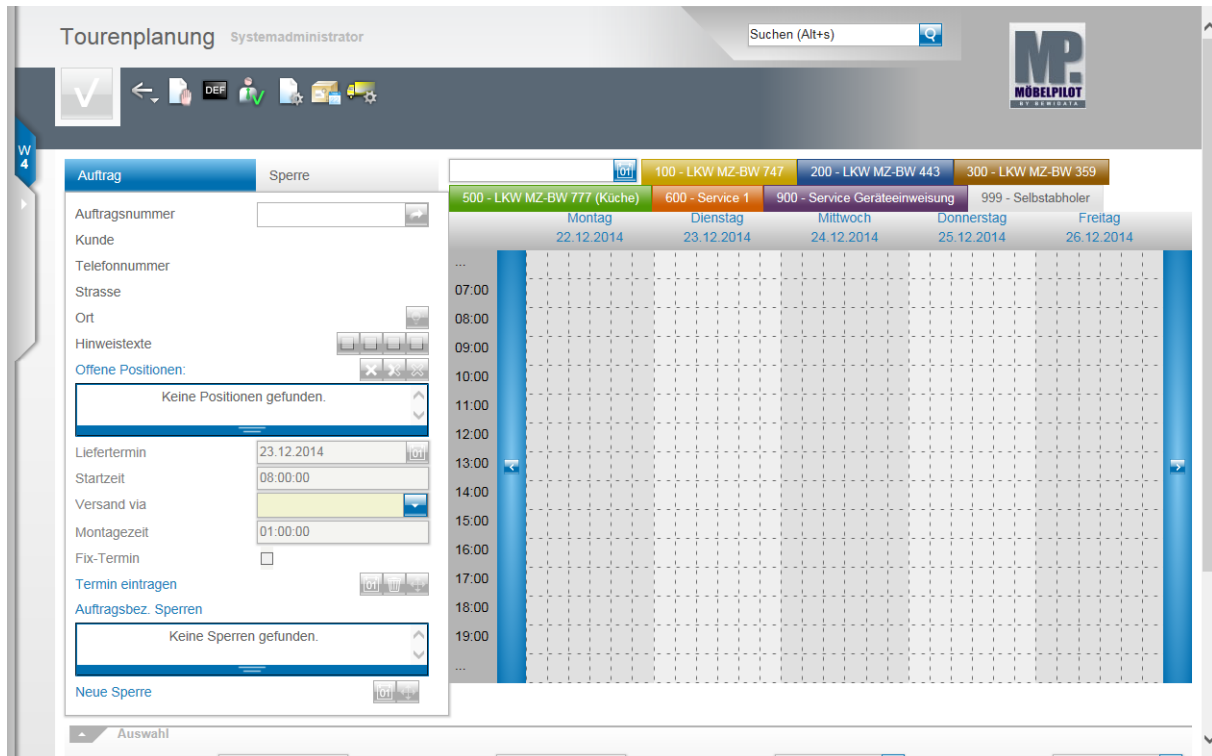

Ansicht Tourenkalender

**Aufruf des Tourenkalenders: Variante 2**

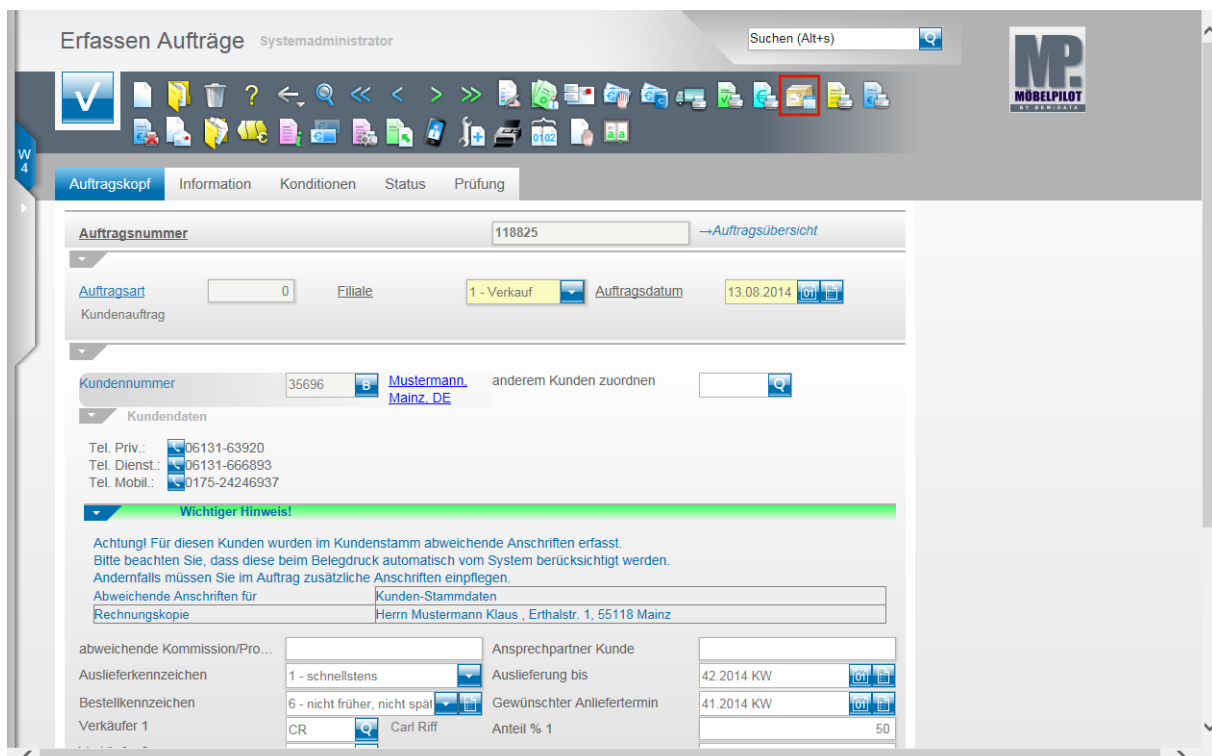

**Variante 2:**

Klicken Sie im Auftragskopf auf den Hyperlink **Versandplanung für Gesamtauftrag**.

Wie bereits erwähnt, steht die neue Tourenplanung erstmals ab der Version MÖBELPILOT 6.0 zur Verfügung. Anwender die auch weiterhin mit der bisherigen Lösung arbeiten wollen, können in den allgemeinen Ablaufparametern die Vorgabe **"Historische Tourenplanung verwenden"** aktivieren. Wurde diese

Einstellung vorgenommen, dann rufen der hier beschriebene Button aber auch der Menüpunkt im Inhaltsverzeichnis das "alte" Formular auf.

Ist die Vorgabe **Historische Tourenplanung verwenden** deaktiviert, dann führen beide aufgezeigten Varianten zu dieser Übersicht.

- ➔ Ruft man die Tourenplanung direkt aus einem Auftrag auf, dann werden die Auftragsdaten bereits im Planungsbereich angezeigt.

## Formular-Details

➔ Über den Button  rufen Sie sich die historische Tourenplanung auf.

➔ Über den Button  rufen Sie sich die Toursperren-Verwaltung auf. Diese wird genutzt, um sich wiederholende Sperren festzuhalten. Beispiel: Sie wollen ein Fahrzeug/Tour an einem bestimmten Wochentag regelmäßig nicht verplanen.

Klicken Sie auf den Button  **Parameter einstellen**.

➔ Über den Button  **Parameter einstellen**, rufen Sie sich ein Untermenü auf. Hier können Sie entweder für einzelne oder alle Anwender, Filialen oder Mandanten Voreinstellungen tätigen.

Tourenplanung-Parameter

Gültig für: Benutzer ADMIN - Systemadministrator

Vorgabe Startzeit  
08:00:00

Vorgabe Montagezeit  
01:00:00

Kalenderanzeige ab Uhrzeit  
7

Kalenderanzeige bis Uhrzeit  
20

Samstage immer anzeigen  
 Samstage immer anzeigen in Tagesansicht starten  
 In Tagesansicht starten

Speichern Speichern und Beenden Abbrechen

Legen Sie in diesem Formular fest, welche Uhrzeit als Vorgabe im Feld **Startzeit** angezeigt werden soll. Sie können die Zeitangaben in Format Std:Min:Sek eingeben. Als Trennzeichen sind . (Punkt) - ; (Semikolon) - : (Doppelpunkt) oder , (Komma) zulässig.

Legen Sie weiter fest, welche **Montagezeit** vorgegeben werden soll.

Legen Sie für die **Kalenderansicht** fest, mit welcher Uhrzeit diese beginnen und enden soll.

Bestimmen Sie, ob in der Ansicht auch Samstage eingeblendet werden sollen.

Wollen Sie beim Aufruf des Kalenders mit der aktuellen Tagesansicht beginnen, dann aktivieren Sie die entsprechende Vorgabe.

Nachdem Sie Ihre Einstellungen vorgenommen haben, klicken Sie auf die Schaltfläche **Speichern und Beenden**.

➔ **Terminplanung:** In diesem Bereich legen Sie die Auslieferungstermine für Ihre Aufträge fest.

➔ **Button:**  Klicken Sie auf diesen Button und Sie gelangen zum jeweiligen Auftragskopf.

**Button:**  Klicken Sie auf diesen Button und innerhalb der aktuellen Kalenderansicht wird angezeigt, ob es bereits geplante Termine mit gleicher Postleitzahl gibt. Klicken Sie auf diesen Button neben einer bereits geplanten Auftragsposition, dann blinkt die Position im Kalender auf.

**Button:**  Hinter diesen Buttons können sich Texte, wie beispielsweise der "interne Text" verbergen. Die Bedeutung der einzelnen Buttons kann über ein Tipp-Fenster abgefragt werden. Fahren Sie einfach mit dem Mauszeiger über einen Button.

**Button:**  Mit einem Klick auf diesen Button markieren Sie alle lieferfähigen Positionen. Mit einem weiteren Klick werden alle Positionen markiert, unabhängig ob sie lt. System auslieferfähig sind oder nicht. Mit den weiteren Buttons kehren Sie die Auswahl um bzw. heben die Auswahl wieder auf.

**Button:**  Mit einem Klick auf diesen Button übertragen Sie den Liefertermin oder eine Terminsperre in den Kalender.

**Button:**  Klicken Sie auf diesen Button und der aufgerufene Termin wird wieder gelöscht.

**Button:**  Mit diesem Button ziehen Sie einen Auftrag oder eine Terminsperre direkt in die Kalenderansicht auf eine bestimmte Tour. Dort können Sie dann den Balken positionieren und zeitmäßig ausrichten.

➔ Im Bereich **Offene Positionen** werden Ihnen nur die noch nicht ausgelieferten Positionen eines Auftrages angezeigt. D.h., Positionen die bereits ausgeliefert oder aber storniert wurden, werden an dieser Stelle nicht mehr berücksichtigt. Will man alle Positionen eines Auftrages noch einmal sehen, dann muss man sich den

Auftrag über den Button  aufrufen.  
Jede offene Position wird farblich gekennzeichnet.

Bedeutung der Farben:  
**rot** = Position ist lt. System nicht auslieferfähig  
**grün** = Position ist lt. System auslieferfähig  
**blau** = Position ist bereits eingetourt

Klickt man bei einer bereits eingetourten Position auf den Button , so blinkt die Position in der Kalenderansicht auf.

**i** Sie können die Ansicht **Offene Positionen** bei Bedarf vergrößern. Ziehen Sie hierzu einfach den unteren Rahmen, bei gedrückter Maustaste, nach unten.

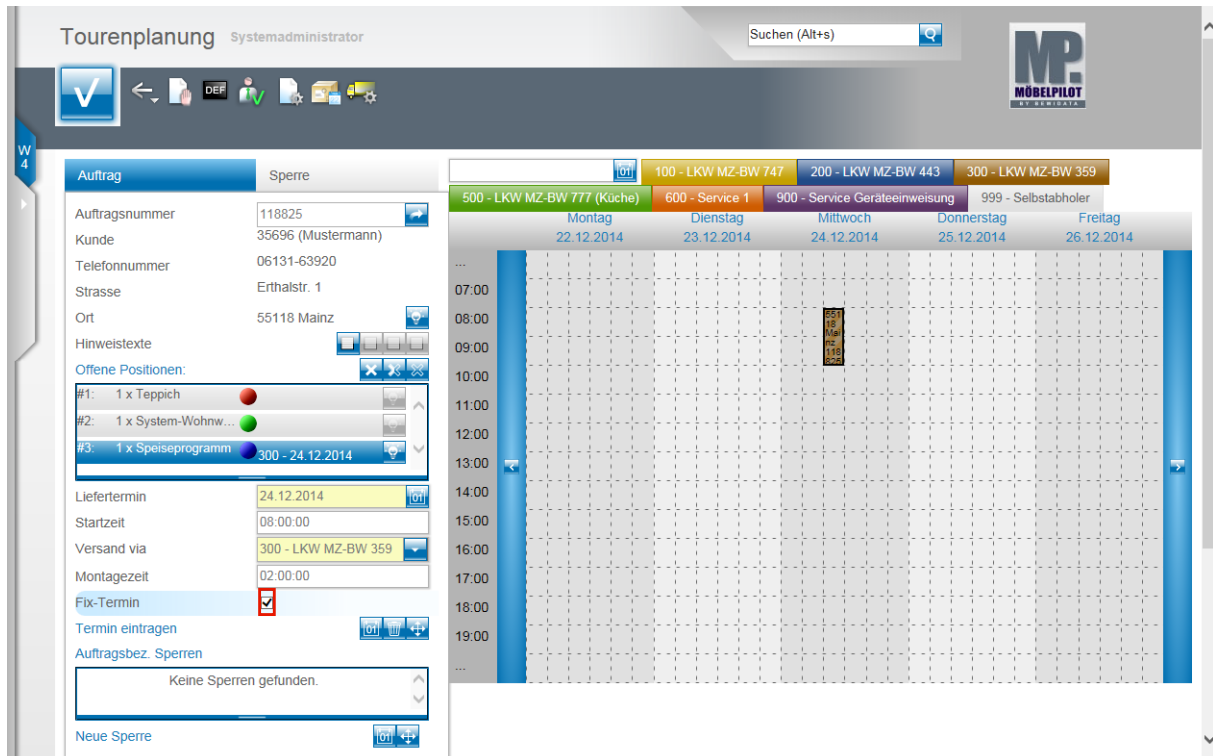

Klicken Sie auf das Kontrollkästchen **Fix-Termin**.

Ist das Kontrollkästchen Fix-Termin aktiviert, so wird die Tour in der Kalenderansicht dunkel umrandet dargestellt. Fix-Termine nehmen zudem Einfluss auf die Darstellung in der Auslieferungsliste.

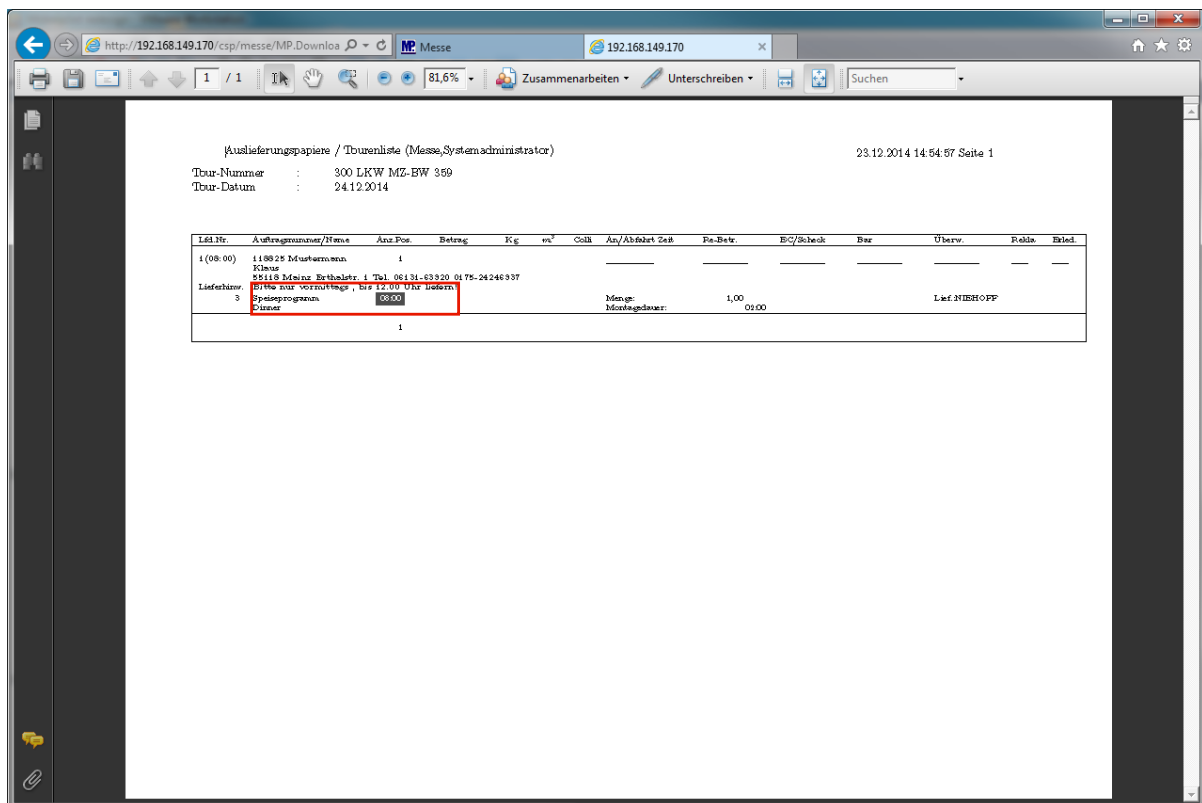

In der Auslieferungsliste wird ein Fix-Termin hervorgehoben.

Klicken Sie auf das den Formularreiter **Sperre**.

Unter dem Formularreiter **Sperre** können Sie einzelne Touren an bestimmten Tagen sperren.

Beispiel: Das Fahrzeug soll an einem Tag nicht verplant werden. Pflegen Sie einfach diese Information hier ein und sie wird im Kalender mit angezeigt.

Alternativ können Sie hier aber auch Touren für einzelne Aufträge vorbelegen. Bitte beachten Sie dabei, dass diese Aktion nicht dazu führt, dass der betreffende Auftrag verbindlich eingetourt ist.

➔ Pflegt man im Datumsfeld ein Tagesdatum ein, wechselt MÖBELPILOT in der Kalenderübersicht zur entsprechenden Kalenderwoche.

➔ In diesem Bereich werden Ihnen alle, in den Parametervorgaben hinterlegten, Touren angezeigt, soweit diese nicht in den Parametervorgaben als grundsätzlich gesperrt gekennzeichnet wurden. Zur besseren Unterscheidung wird jede Tour

farblich gekennzeichnet.

- ➔ Die Kalenderansicht zeigt zunächst immer die aktuelle Woche. Sie können mit den Pfeilen entweder zur nächsten Kalenderwoche bzw. zu den vorausgegangenen Kalenderwochen wechseln. Pro Kalendertag wird Ihnen für jede Tour (max. 20) eine Spalte eingeblendet. Mit einem Klick auf eine Tour im Kalenderkopf blenden Sie die Tour aus (nicht zu verwechseln mit Toursperre) und reduzieren die Anzahl der Spalten.

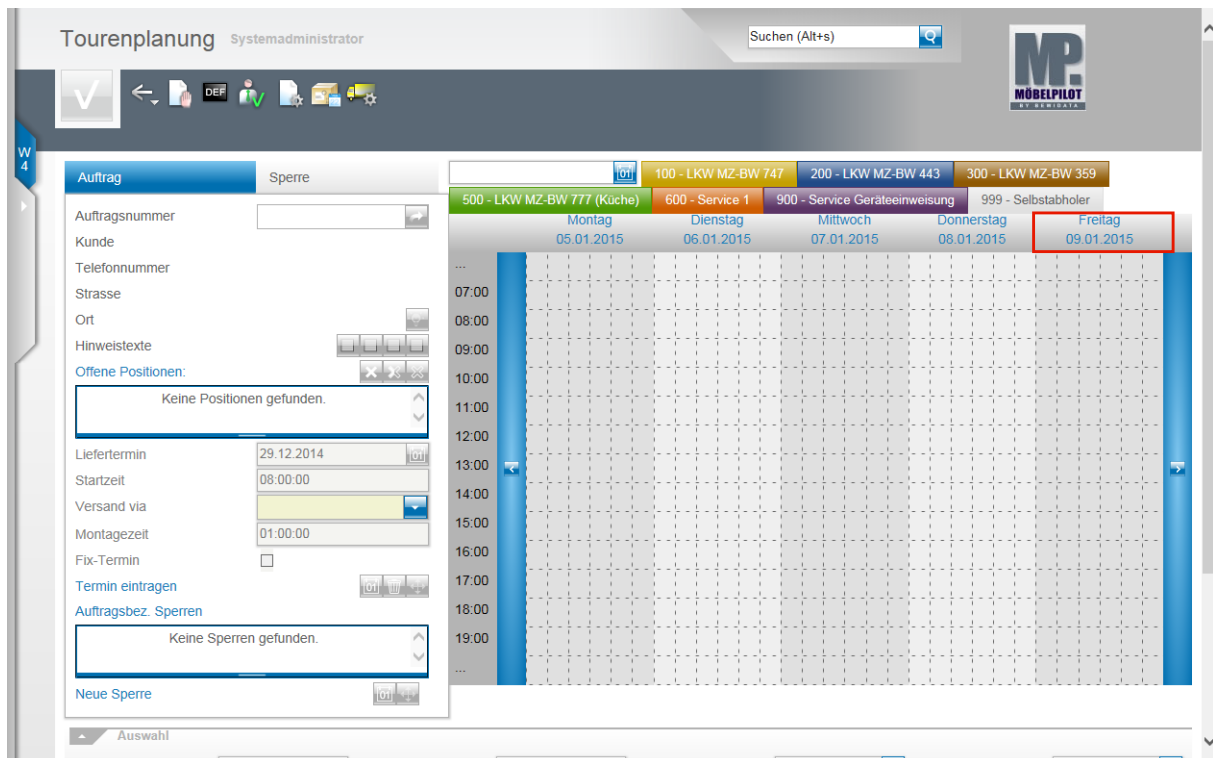

➔ Alternativ zur Wochenansicht steht Ihnen auch die Tagesansicht zur Verfügung.

Klicken Sie auf den Hyperlink **Zur Tagesansicht wechseln**.

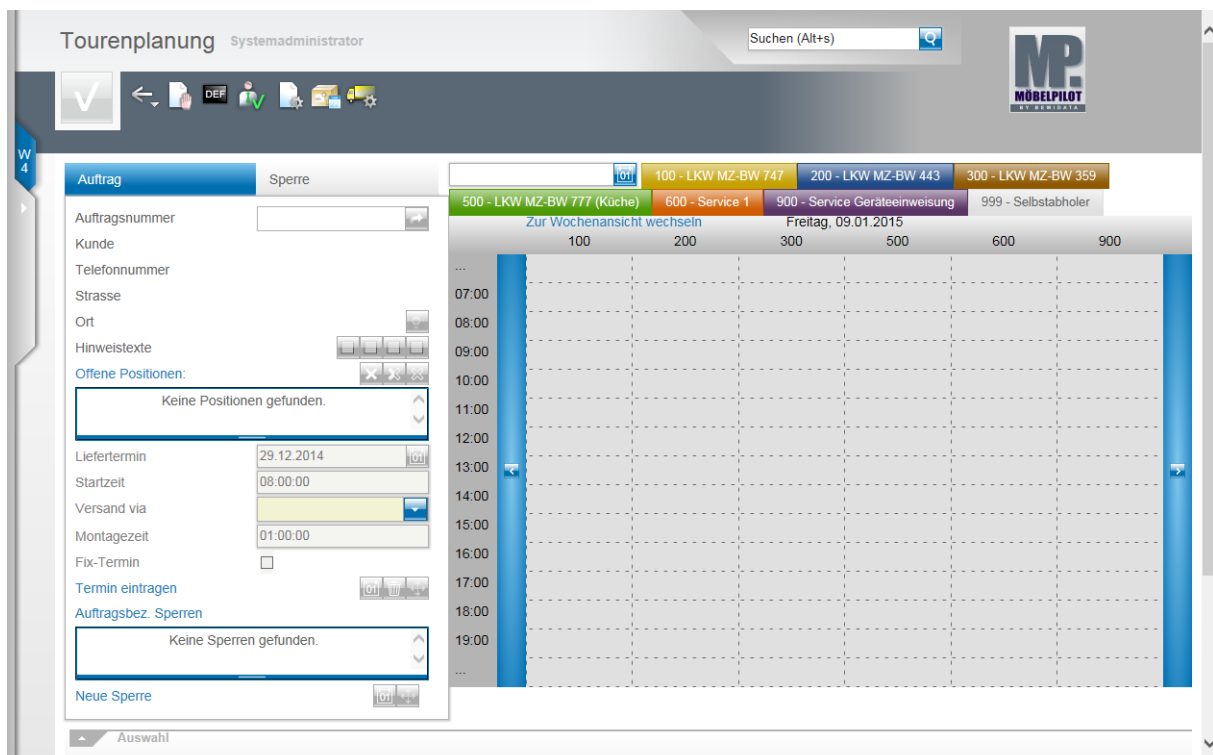

➔ In der Tagesansicht wird für jede einzublendende Tour eine Spalte angezeigt.

Um eine Tour aus der Anzeige zu entfernen, klicken Sie auf den entsprechenden Tourreiter. Beispiel: Klicken Sie auf die Schaltfläche **900 - Service Geräteeinweisung**.

This screenshot is identical to the one above, showing the 'Tourenplanung' interface. The truck '900 - Service Geräteeinweisung' is highlighted in red, indicating it has been selected for removal. The rest of the interface, including the sidebar and grid, remains the same.

Um die Tour wieder einzublenden klicken Sie erneut auf den Tourreiter. Beispiel: Klicken Sie auf die Schaltfläche **900 - Service Geräteeinweisung**.

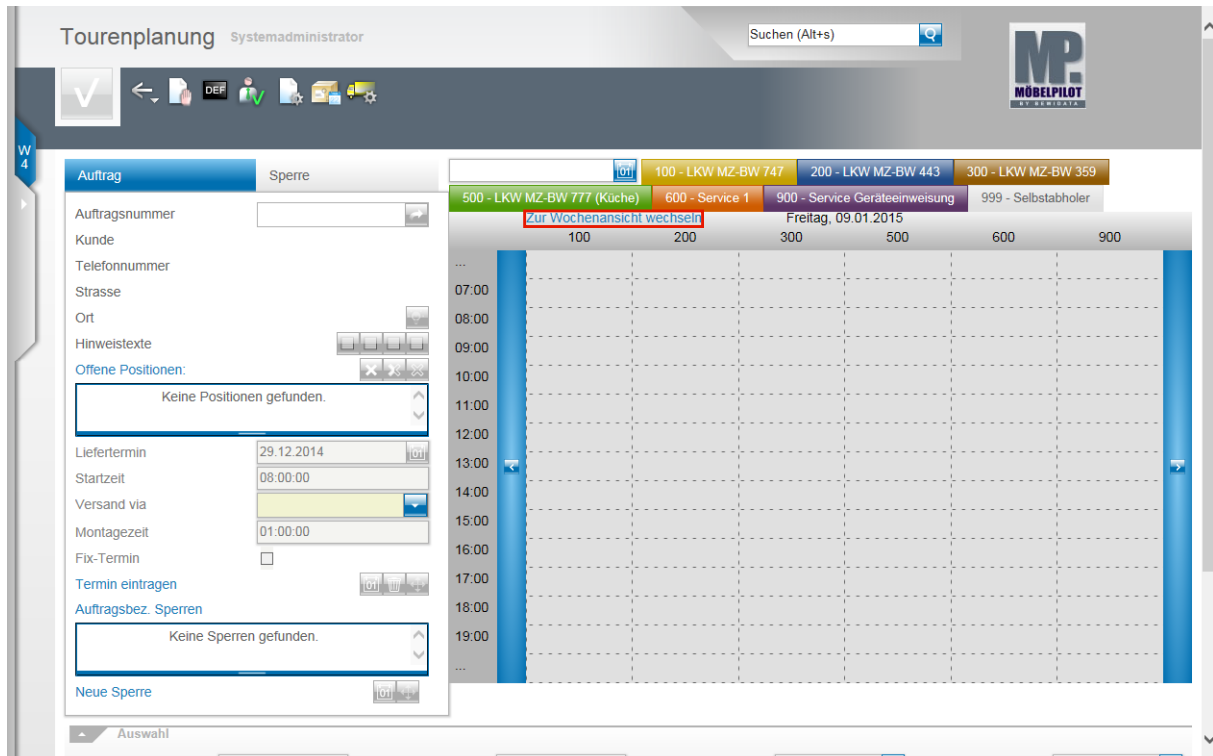

Klicken Sie auf den Hyperlink **Zur Wochenansicht wechseln**, um wieder zur Wochenansicht zurückzukehren.

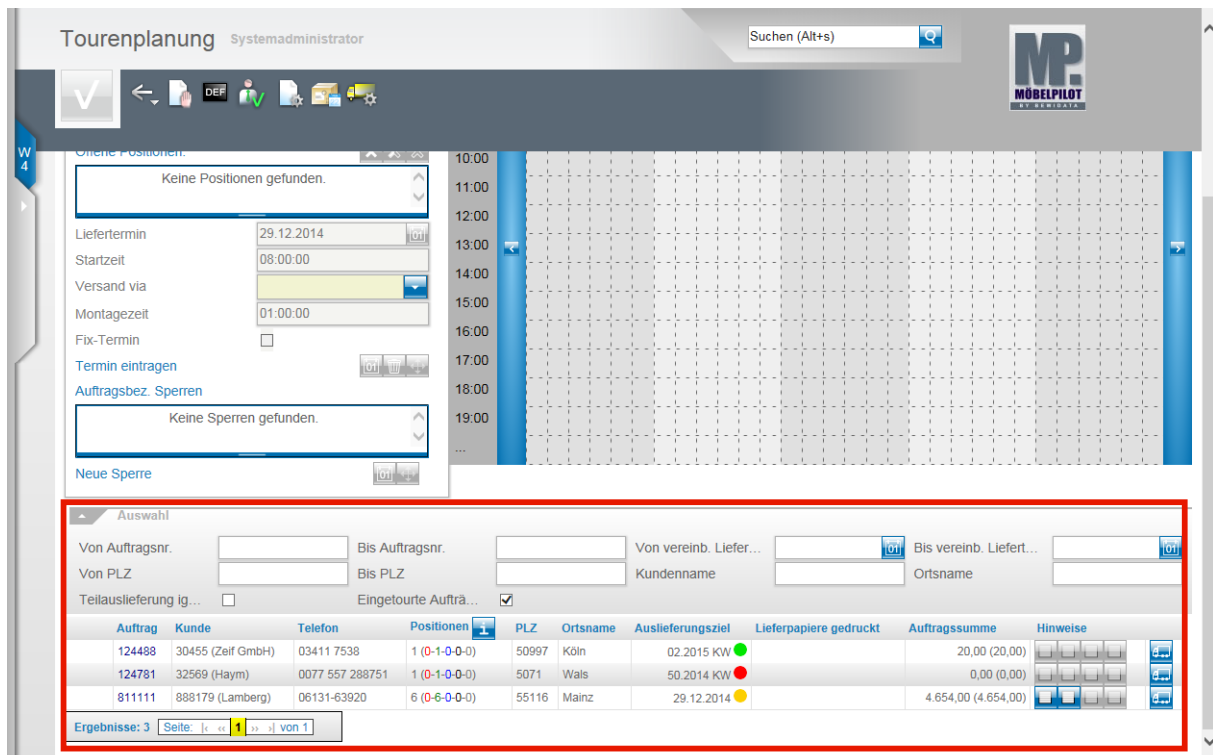

In diesem Teil des Formulars werden Ihnen alle auslieferfähigen Aufträge angezeigt. Die einzelnen Felder und Funktionen erläutern wir Ihnen nachstehend.

Alle nachstehenden Selektionen ermöglichen die Filterung der auslieferfähigen Aufträge. D.h., die Selektion bezieht sich nicht auf den gesamten Auftragsbestand, sondern nur auf die nachfolgende Auflistung!

Feldbezeichnung	Funktion
-----------------	----------

<p>Von Auftragsnr. Bis Auftragsnr.</p>	<p>Schränken Sie hierüber ggf. den Auftragsnummerkreis ein.</p>
<p>Von vereinb. Liefer Bis vereinb. Liefert</p>	<p>Tragen Sie hier den vereinbarten Liefertermin-Zeitraum ein, den Sie einschränken wollen. Bitte beachten Sie, dass der Zeitraum mit einem <b>Tagesdatum</b> und <b>nicht</b> mit einer <b>Kalenderwoche</b> zu belegen ist.</p>
<p>Von PLZ Bis PLZ</p>	<p>Über diese Selektion filtern Sie die auslieferfähigen Aufträge nach Postleitzahlen.</p>
<p>Kundenname</p>	<p>Um gezielt nach einem auslieferfähigen Auftrag eines Kunden zu suchen, geben Sie hier den Namen des Kunden ein.</p>
<p>Ortsname</p>	<p>Geben Sie hier einen Ortsnamen ein und Möbelpilot® blendet in der Übersicht nur auslieferfähige Aufträge ein, die dieser Selektion entsprechen.</p>
<p>Teilauslieferung ig Teilauslieferung ignorieren</p>	<p>Ist dieser Funktion aktiviert, dann zeigt Möbelpilot®, zusätzlich zu den komplett auslieferfähigen Aufträgen, auch die Aufträge mit einem Teil-Wareneingang an.</p>
<p>Eingetourte Aufträ eingetourte Aufträge ignorieren</p>	<p>In der Liste werden nur Aufträge angezeigt, die noch kein Tourdatum tragen.</p>

**Programmerganzung MÖBELPILOT 6.0 Build 3383**

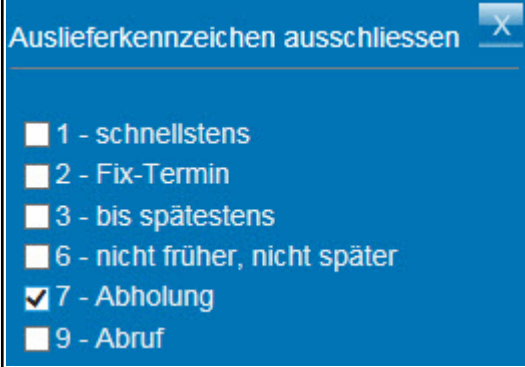
Feldbezeichnung	Funktion
Auslieferkennzeichen	<p>Mit einem Klick auf die Schaltflache <b>Auslieferkennzeichen</b> offnen Sie ein weiteres Fenster.</p>  <p>Hier konnen Sie nun festlegen, ob Sie auslieferfahige Auftrage, die beispielsweise das Auslieferkennzeichen "Abholung" tragen, in der Vorschlagsliste ausblenden wollen.</p>

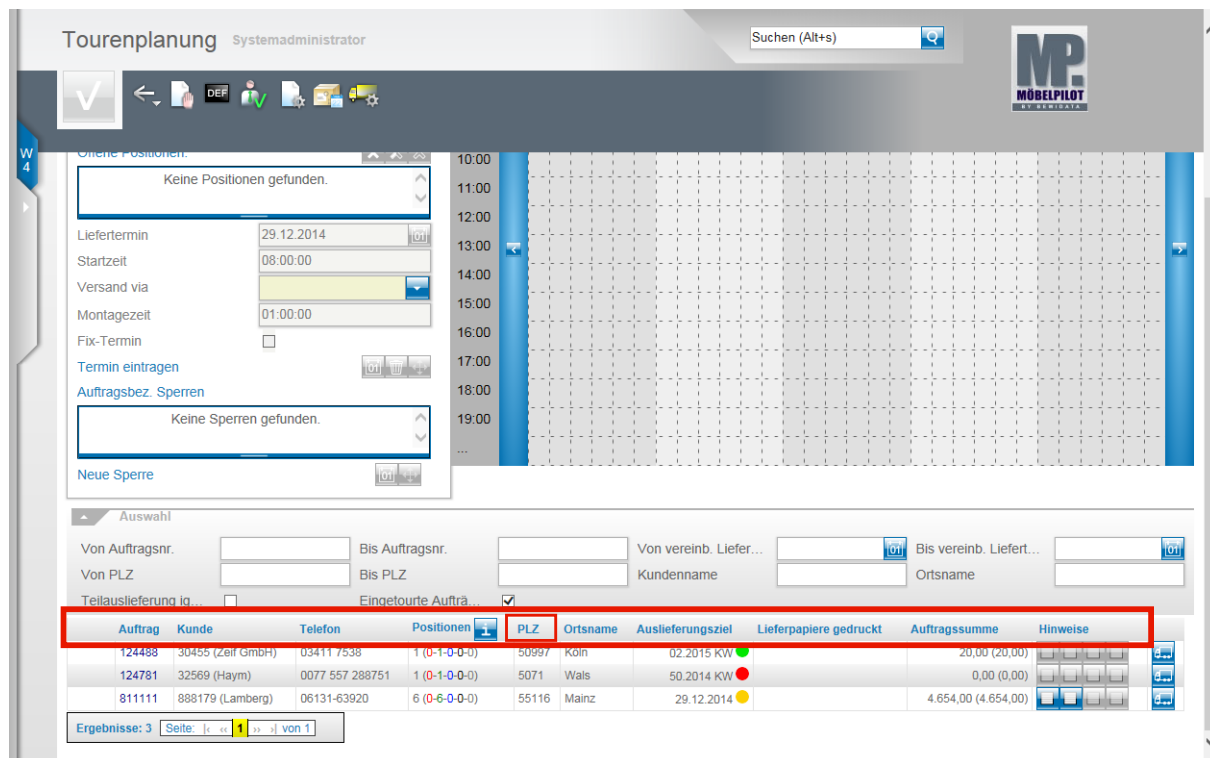

Auftrag	Kunde	Telefon	Positionen	PLZ	Ortsname	Auslieferungsziel	Lieferpapiere gedruckt	Auftragssumme	Hinweise
124488	30455 (Zeif GmbH)	03411 7538	1 (0-1-0-0-0)	50997	Koeln	02.2015 KW		20,00 (20,00)	
124781	32569 (Haym)	0077 557 288751	1 (0-1-0-0-0)	5071	Wals	50.2014 KW		0,00 (0,00)	
811111	888179 (Lamberg)	06131-63920	6 (0-6-0-0-0)	55116	Mainz	29.12.2014		4.654,00 (4.654,00)	

Mit einem Klick auf den die Spaltenkopfe Auftrag, Kunde, PLZ, Ortsname **oder** Auslieferungsziel sortieren Sie die Anzeige neu.

Beispiel: Klicken Sie auf den Spaltenkopf **PLZ** und sortieren Sie hierdurch die Auftrage nach Postleitzahl auf- bzw. absteigend..

Tourenplanung Systemadministrator Suchen (Alt+s)

W 4

Offene Positionen:

Keine Positionen gefunden.

Liefertermin: 29.12.2014

Startzeit: 08:00:00

Versand via:

Montagezeit: 01:00:00

Fix-Termin:

Termin eintragen

Auftragsbez. Sperren

Keine Sperren gefunden.

Neue Sperre

Auswahl

Von Auftragsnr.  Bis Auftragsnr.  Von vereinb. Liefer...  Bis vereinb. Liefert...

Von PLZ  Bis PLZ  Kundenname  Ortsname

Teilauslieferung ig...  Eingetourte Auftr...

Auftrag	Kunde	Telefon	Positionen	PLZ	Ortsname	Auslieferungsziel	Lieferpapiere gedruckt	Auftragssumme	Hinweise
124488	30455 (Zeif GmbH)	03411 7538	1 (0-1-0-0-0)	50997	Köln	02.2015 KW		20,00 (20,00)	
124781	32569 (Haym)	0077 557 288751	1 (0-1-0-0-0)	5071	Wals	50.2014 KW		0,00 (0,00)	
811111	888179 (Lamberg)	06131-63920	6 (0-6-0-0-0)	55116	Mainz	29.12.2014		4.654,00 (4.654,00)	

Ergebnisse: 3 Seite: 1 von 1

Fährt man mit dem Mauszeiger über den Button "i", blendet Ihnen MÖBELPILOT die Erläuterung zu den Positionsfarben ein.

Der Spalte Positionen entnimmt man folgende Informationen:

Ziffer vor der Klammer = Gesamtzahl der Auftragspositionen

**Rote Ziffer** = Anzahl der nicht auslieferfähigen Positionen

**Grüne Ziffer** = Anzahl der auslieferfähigen Positionen

**Blaue Ziffer** = Anzahl der bereits eingetourten Positionen

**Schwarze Ziffer** = Anzahl der bereits ausgelieferten Positionen

Tourenplanung Systemadministrator Suchen (Alt+s)

**MP.**  
MÖBELPILOT

W 4

Offene Positionen:  
Keine Positionen gefunden.

Liefertermin: 29.12.2014  
Startzeit: 08:00:00  
Versand via:   
Montagezeit: 01:00:00  
Fix-Termin:

Termin eintragen

Auftragsbez. Sperren  
Keine Sperren gefunden.

Neue Sperre

Auswahl

Von Auftragsnr.  Bis Auftragsnr.  Von vereinb. Liefer...  Bis vereinb. Liefert...

Von PLZ  Bis PLZ  Kundenname  Ortsname

Teilauslieferung ig...  Eingetourte Auftr...

Auftrag	Kunde	Telefon	Positionen	PLZ	Ortsname	Auslieferungsziel	Druckerpapiere gedruckt	Auftragssumme	Hinweise
124488	30455 (Zeif GmbH)	03411 7538	1 (0-1-0-0-0)	50997	Köln	02.2015 KW <span style="color: green;">●</span>		20,00 (20,00)	<input type="button" value="Drucken"/> <input type="button" value="Löschen"/>
811111	888179 (Lamberg)	06131-63920	6 (0-6-0-0-0)	55116	Mainz	29.12.2014 <span style="color: yellow;">●</span>		4.654,00 (4.654,00)	<input type="button" value="Drucken"/> <input type="button" value="Löschen"/>
124781	32569 (Haym)	0077 557 288751	1 (0-1-0-0-0)	5071	Wals	50.2014 KW <span style="color: red;">●</span>		0,00 (0,00)	<input type="button" value="Drucken"/> <input type="button" value="Löschen"/>

Ergebnisse: 3 Seite:  von 1

Erläuterung zur Ampelfarbe in der Spalte **Auslieferungsziel**:

**rot** = Auftrag ist auslieferfähig, aber der im Auftrag unter **Auslieferung bis** hinterlegte Termin liegt in der Vergangenheit.

**gelb** = Auftrag ist auslieferfähig und der im Auftrag unter **Auslieferung bis** hinterlegte Termin liegt innerhalb der nächsten 7 Tage.

**grün** = Auftrag ist auslieferfähig und der im Auftrag unter **Auslieferung bis** hinterlegte Termin liegt mehr als 7 Tage in der Zukunft.

Auftrag	Kunde	Telefon	Positionen	PLZ	Ortsname	Auslieferungsziel	Lieferpapiere gedruckt	Auftragssumme	Hinweise
124488	30455 (Zeif GmbH)	03411 7538	1 (0-1-0-0-0)	50997	Köln	02.2015 KW	●	20,00 (20,00)	[Truck Icon] [Document Icon]
811111	888179 (Lamberg)	06131-63920	6 (0-6-0-0-0)	55116	Mainz	29.12.2014	●	4.654,00 (4.654,00)	[Truck Icon] [Document Icon]
124781	32569 (Haym)	0077 557 288751	1 (0-1-0-0-0)	5071	Wals	50.2014 KW	●	0,00 (0,00)	[Truck Icon] [Document Icon]

➔ In der Spalte **Hinweis** werden die Buttons  und  eingeblendet.

Hinter den Buttons verbergen sich von links nach rechts folgende Informationen:

- Lieferhinweis
- interner Text
- Bearbeitungshinweis
- Text für Tourenplanung

Der Button  ist mit der Funktion **Eintouren** verbunden. Dieser Button wird in 2 Varianten abgebildet.

- Variante 1  = leerer LKW, von diesem Auftrag wurde noch nichts getourt.
- Variante 2 = gefüllter LKW, von diesem Auftrag wurden bereits Pos. verplant oder ausgeliefert.

## Funktion: Toursperre mit Wiederholung

Klicken Sie auf die Schaltfläche **Zur Toursperren-Verwaltung wechseln**.

Klicken Sie im Feld **Tour** auf die Schaltfläche **Öffnen**.

Sperrung Tour Systemadministrator Suchen (Alt+s) MP. MÖBELPILOT

W 4

Nummer

Tour

Notiz

Gültig ab

Gültig bis

Startzeit

Dauer

Wochentage einschränken

Sperre hervorheben

Montag  
 Dienstag  
 Mittwoch  
 Donnerstag  
 Freitag  
 Samstag  
 Sonntag

ID	Tour	Notiz	Gültig ab	Gültig bis	Startzeit	Dauer	Wochentage
Keine Ergebnisse							

Ergebnisse: 0 Seite: 1 von 1

Beispiel: Klicken Sie auf den Listeneintrag **200 - LKW MZ-BW 443**.

Sperrung Tour Systemadministrator Suchen (Alt+s) MP. MÖBELPILOT

W 4

Nummer

Tour

Notiz

Gültig ab

Gültig bis

Startzeit

Dauer

Wochentage einschränken

Sperre hervorheben

Montag  
 Dienstag  
 Mittwoch  
 Donnerstag  
 Freitag  
 Samstag  
 Sonntag

ID	Tour	Notiz	Gültig ab	Gültig bis	Startzeit	Dauer	Wochentage
Keine Ergebnisse							

Ergebnisse: 0 Seite: 1 von 1

Klicken Sie auf das Eingabefeld **Notiz**.

Beispiel: Geben Sie **wg. Urlaub** im Feld **Notiz** ein.

Klicken Sie im Feld **Gültig ab** auf den Hyperlink **Datum**.

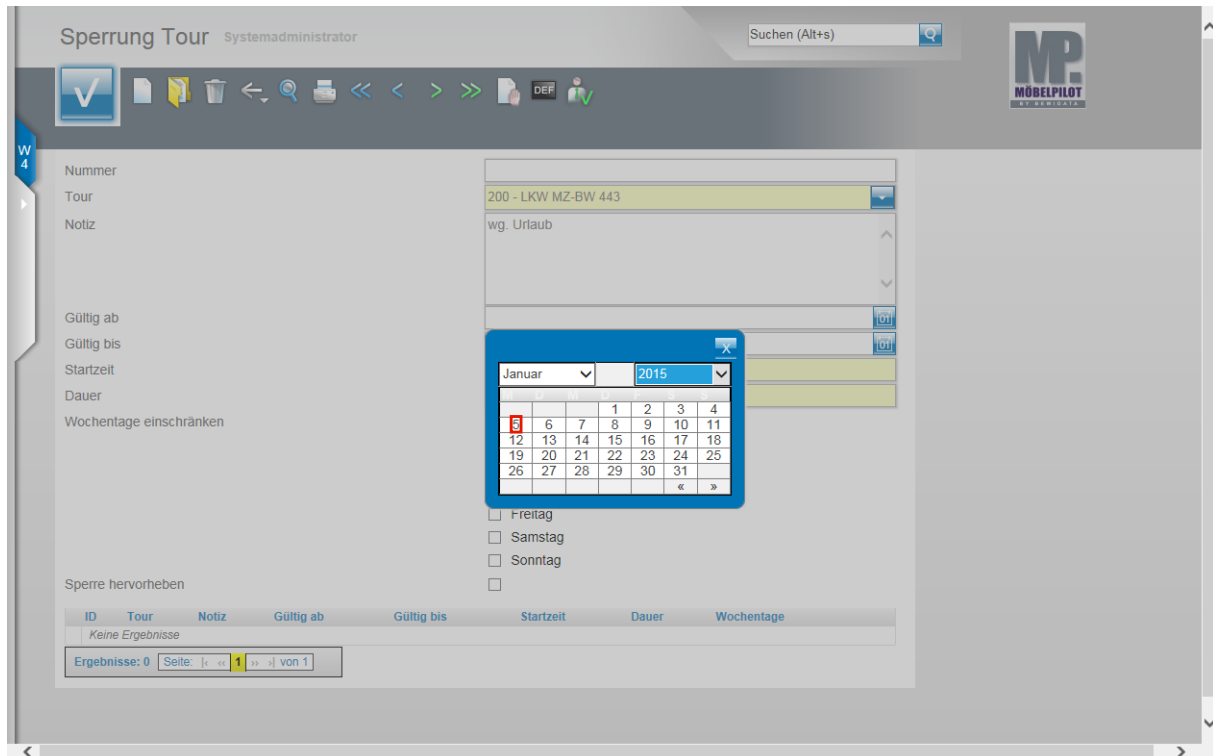

Beispiel: Klicken Sie auf **5**.

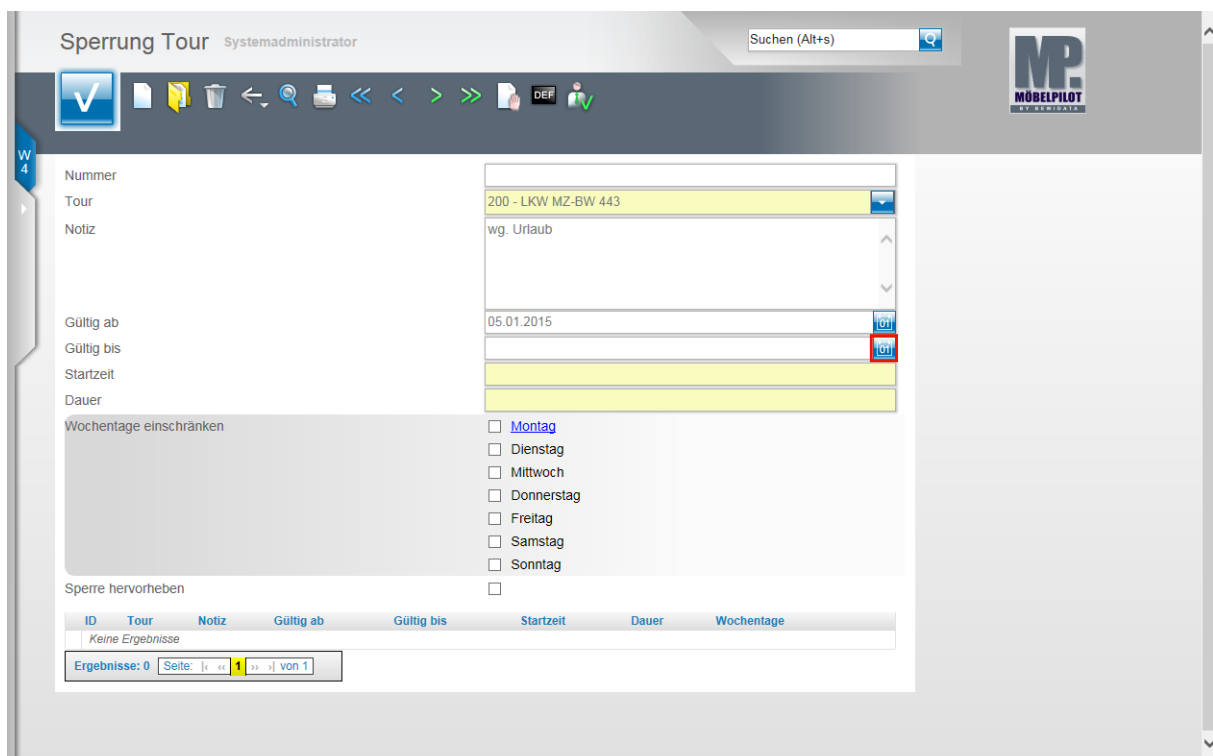

Klicken Sie im Feld **Gültig bis** auf den Hyperlink **Datum**.

- Nummer: (empty)
- Tour: 200 - LKW MZ-BW 443
- Notiz: wg. Urlaub
- Gültig ab: 05.01.2015
- Gültig bis: 05.01.2015
- Startzeit: (empty)
- Dauer: (empty)
- Wochentage einschränken:
  - Samstag
  - Sonntag

A calendar popup is displayed over the 'Gültig bis' field, showing the month of January 2015. The date 9 is highlighted in red. Below the calendar are checkboxes for Samstag and Sonntag.

At the bottom, there is a table header with columns: ID, Tour, Notiz, Gültig ab, Gültig bis, Startzeit, Dauer, Wochentage. Below the header, it says 'Keine Ergebnisse' and 'Ergebnisse: 0 Seite: 1 von 1'.

Beispiel: Klicken Sie auf 9.

- Nummer: (empty)
- Tour: 200 - LKW MZ-BW 443
- Notiz: wg. Urlaub
- Gültig ab: 05.01.2015
- Gültig bis: 09.01.2015
- Startzeit: (empty)
- Dauer: (empty)
- Wochentage einschränken:
  - Montag
  - Dienstag
  - Mittwoch
  - Donnerstag
  - Freitag
  - Samstag
  - Sonntag

The 'Startzeit' field is highlighted with a red border. Below the calendar, there are checkboxes for all days of the week (Montag through Sonntag).

At the bottom, the table header and pagination are the same as in the previous screenshot.

Klicken Sie auf das Eingabefeld **Startzeit**.

Sperrung Tour Systemadministrator

Suchen (Alt+s)

MP. MÖBELPILOT

W 4

Nummer  
Tour  
Notiz

Gültig ab  
Gültig bis  
Startzeit  
Dauer

Wochentage einschränken

Sperre hervorheben

ID Tour Notiz Gültig ab Gültig bis Startzeit Dauer Wochentage

Keine Ergebnisse

Ergebnisse: 0 Seite: 1 von 1

Pflegen Sie hier die **Start-Uhrzeit** ein.

Beispiel: Geben Sie **8** für 8:00 Uhr im Feld **Startzeit** ein.

Klicken Sie auf das Eingabefeld **Dauer**.

Beispiel: Geben Sie **8:30** als Stunden/Minuten Wert im Feld **Dauer** ein.

Klicken Sie auf die Schaltfläche **Speichern**.

- ➔ Basierend auf diesen Vorgaben wird MÖBELPILOT nun die Tour 200 für die Zeit vom 05. bis 09.01.2015 täglich für den Zeitraum 8.00 Uhr bis 16.30 Uhr auf gesperrt setzen.
- ➔ Wollen Sie beispielsweise ein Fahrzeug/Tour längerfristig an einem oder mehreren bestimmten Wochentagen sperren, so können Sie auch wie folgt vorgehen. Tragen Sie den Zeitrahmen und das Zeitfenster ein, s.o. Klicken Sie dann den oder die Wochentag(e) in der Tagesauflistung an. MÖBELPILOT setzt dann die Sperre für den gesamten Zeitraum, beschränkt diese aber nur auf die gekennzeichneten Tage.  
Kennzeichnen Sie einen oder mehrere Tage ohne einen Zeitraum anzugeben, dann gilt diese Sperre ohne Einschränkung bis auf Widerruf.

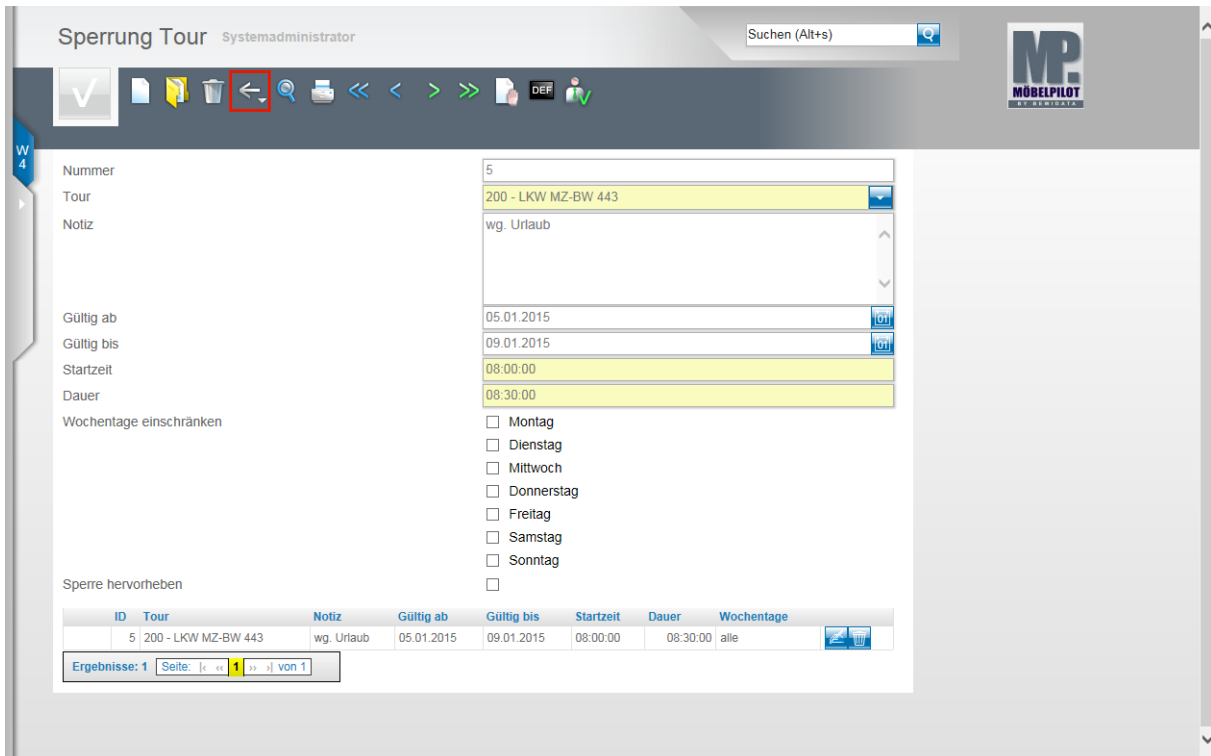

- ➔ Nach der Aktion **Speichern** zeigt MÖBELPILOT am Formularende alle in diesem Formular erfassten Sperren an.

Klicken Sie auf die Schaltfläche **Zurück**.

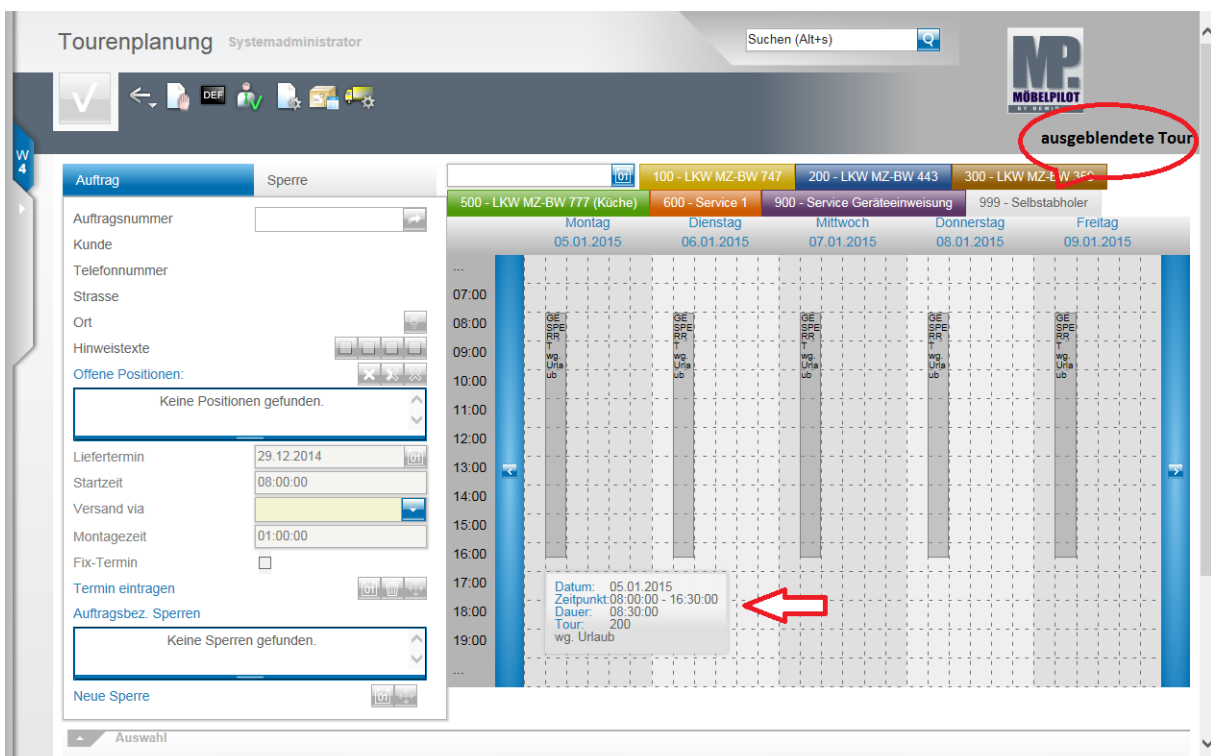

Fahren Sie mit dem Mauszeiger über eine Tour, so werden Ihnen hierzu weitere Informationen eingeblendet.

- ➔ In dieser Abbildung sehen Sie insgesamt 7 Touren (100-999). Es werden aber täglich nur 6 Spalten eingeblendet. Der Grund hierfür ist, dass die Tour 999 für die Ansicht deaktiviert wurde. Dies erkennt man daran, dass die Tour in der Farbe

grau dargestellt wird. Im jetzigen Zustand kann man mit einem weiteren Klick auf den Tourreiter die "ausgeblendete" Spalte wieder einblenden.

## Funktion: Toursperre bearbeiten / löschen

Klicken Sie auf die Schaltfläche **Zur Toursperren-Verwaltung wechseln**.

ID	Tour	Notiz	Gültig ab	Gültig bis	Startzeit	Dauer	Wochentage
5	200 - LKW MZ-BW 443	wg. Urlaub	05.01.2015	09.01.2015	08:00:00	08:30:00	alle

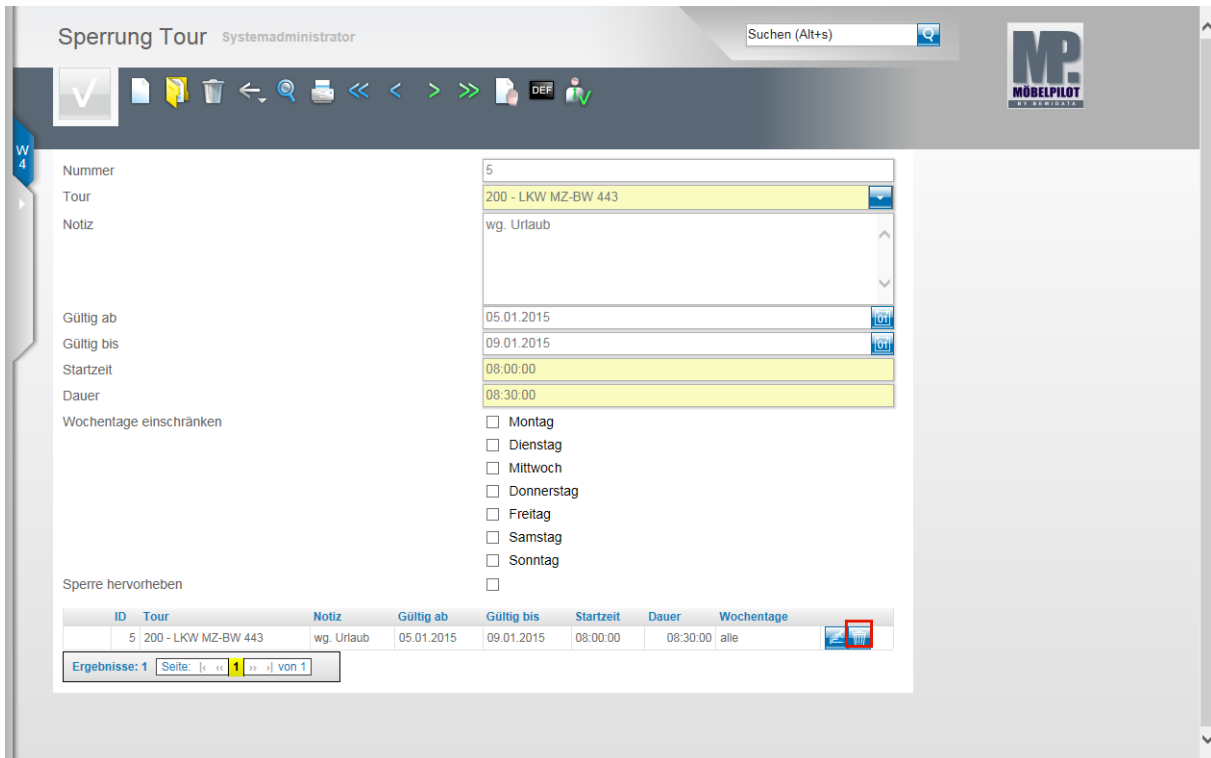
Rufen Sie sich die gesperrte Tour auf, die Sie bearbeiten wollen. Klicken Sie hierzu auf den Hyperlink **Bearbeiten**.

Wollen Sie eine Tour löschen, dann klicken Sie bei der entsprechenden Tour auf den Button  **Löschen**.

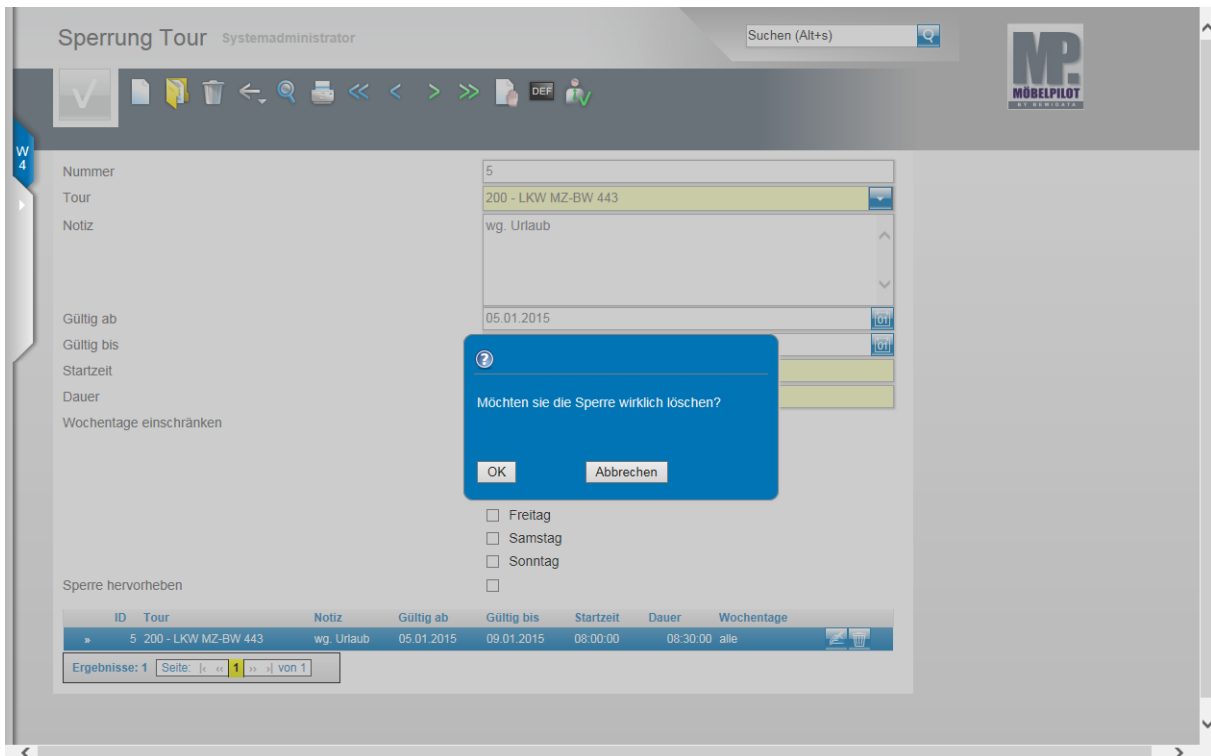

Die abschließende Sicherheitsfrage müssen Sie dann mit einem Klick auf die Schaltfläche  beantworten.

## Funktion: Toursperre

Klicken Sie auf den Formularreiter **Sperre**.

Klicken Sie auf das Eingabefeld **Hinweistext**.

Beispiel: Geben Sie **Montage Ausstellung** im Feld **Hinweistext** ein.

Klicken Sie im Feld **Sperrungsdatum** auf den Hyperlink **Datum**.

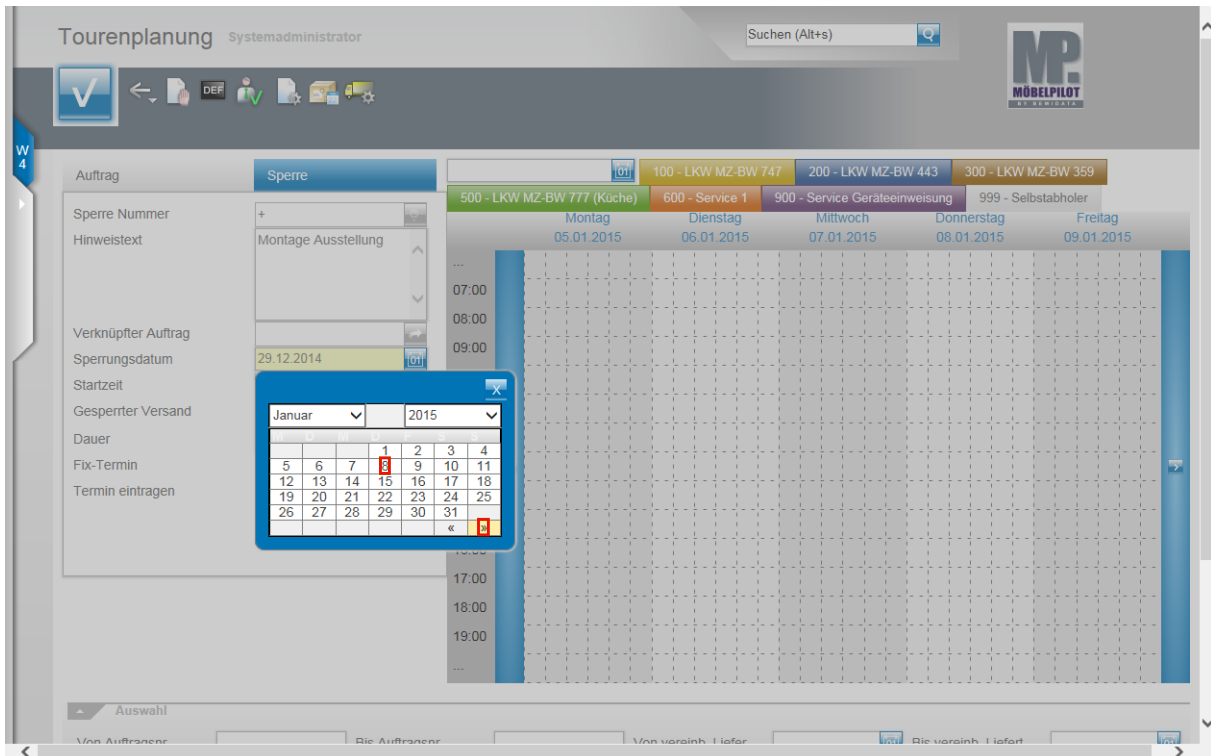

Suchen Sie sich im Kalender den entsprechenden Zeitraum.

Beispiel: Klicken Sie auf » , um im Kalender zu blättern.

Beispiel: Klicken Sie auf 8.

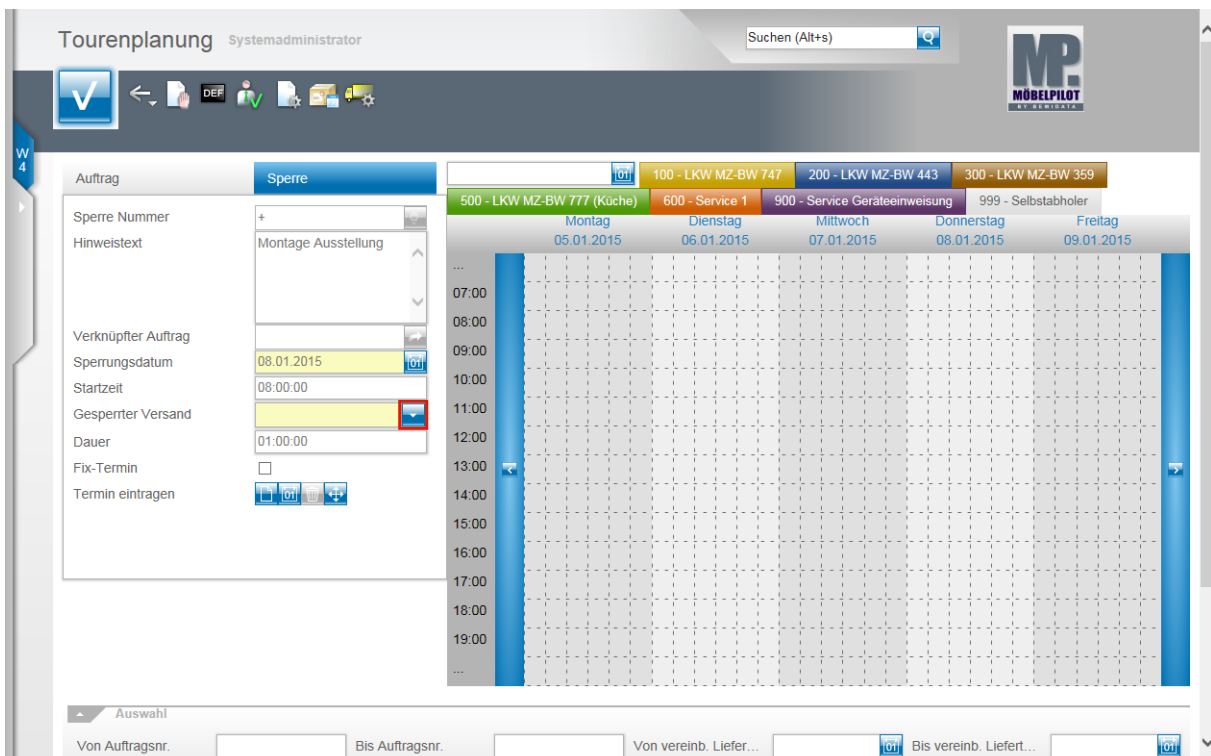

Prüfen Sie, ob die vorgegebene Startzeit stimmt und ändern Sie diese ggf. ab.

Klicken Sie im Feld **Gesperrter Versand (Tour)** auf die Schaltfläche **Öffnen**.

Beispiel: Klicken Sie auf den Listeneintrag **500 - LKW MZ-BW 777**.

Klicken Sie auf das Eingabefeld **Dauer**.

Beispiel: Geben Sie **4** für die Anzahl der Stunden im Feld **Dauer** ein.

Klicken Sie auf den Hyperlink **Sperrung manuell eintragen**.

MÖBELPILOT hat nun an der entsprechenden Stelle der Tagestour einen Balken eingefügt. Dieser wird zunächst noch schraffiert dargestellt. Das ist ein Hinweis darauf, dass der Vorgang noch nicht gespeichert wurde.

Klicken Sie deshalb noch auf die Schaltfläche **OK**.

Tourenplanung Systemadministrator Suchen (Alt+s)

**MP. MÖBELPILOT**

---

**W 4**

**Auftrag** **Sperre**

Sperre Nummer

Hinweistext

Verknüpfter Auftrag

Sperungsdatum

Startzeit

Gesperter Versand

Dauer

Fix-Termin

Termin eintragen

	Montag 05.01.2015	Dienstag 06.01.2015	Mittwoch 07.01.2015	Donnerstag 08.01.2015	Freitag 09.01.2015
...					
07:00					
08:00					
09:00				SPE RRE T Mon tag Aus steh ung	
10:00					
11:00					
12:00					
13:00					
14:00					
15:00					
16:00					
17:00					
18:00					
19:00					
...					

Auswahl

Von Auftragsnr.  Bis Auftragsnr.  Von vereinb. Liefer...  Bis vereinb. Liefert...

Jetzt ist der Termin fest eingeplant. Um mehr Informationen zu erhalten, fahren Sie einfach mit dem Mauszeiger über den Balken. MÖBELPILOT blendet die Angaben dann in einem Tipp-Fenster ein.

## Funktion: Tour(sperre) entfernen

Um einen gespeicherten Eintrag aus der Kalenderansicht zu entfernen, führen Sie einen Doppelklick auf dem jeweiligen Balken aus.

MÖBELPILOT blendet dann die Daten im Erfassungsfenster ein.

Klicken Sie hier auf den Hyperlink  (**Sperrung**) löschen.

Klicken Sie abschließend auf die Schaltfläche **OK**.

# Tourenplanung

Achten Sie darauf, dass die Positionen markiert sind (blau hinterlegt), die Sie ausliefern wollen.

Klicken Sie im Feld **Liefertermin** auf den Hyperlink **Datum**.

Wählen Sie aus der Kalenderansicht den entsprechenden Liefertag aus.

Beispiel: Klicken Sie auf ».

Beispiel: Klicken Sie auf **7** für den 07.01.2015.

- Auftragsnummer: 811111
- Kunde: 888179 (Lamberg)
- Telefonnummer: 06131-63920
- Strasse: Am Lichterkopf 4
- Ort: 55116 Mainz
- Offene Positionen:
  - #1: 1 x Einbauküche lt...
  - #2: 1 x Evoline Power...
  - #3: 1 x Kühlschrankein...
- Liefertermin: 07.01.2015
- Startzeit: 08:00:00
- Versand via: (dropdown menu)
- Montagezeit: 01:00:00
- Fix-Termin:

On the right, a Gantt chart displays a weekly schedule from Monday (29.12.2014) to Friday (02.01.2015). The chart is currently empty, with a time axis from 07:00 to 19:00. Above the chart, a list of vehicles is visible: 100 - LKW MZ-BW 747, 200 - LKW MZ-BW 443, 300 - LKW MZ-BW 359, 500 - LKW MZ-BW 777 (Küche), 600 - Service 1, 900 - Service Geräteeinweisung, and 999 - Selbstabholer.

Prüfen Sie, ob die voreingestellte Startzeit richtig ist, oder ändern Sie diese entsprechend ab. Klicken Sie danach im Feld **Versand via** auf die Schaltfläche **Öffnen**.

This screenshot is identical to the previous one, but with the 'Versand via' dropdown menu open. The menu lists the following options:

- 100 - LKW MZ-BW 747
- 200 - LKW MZ-BW 443
- 300 - LKW MZ-BW 359
- 500 - LKW MZ-BW 777 (Küche)
- 600 - Service 1
- 900 - Service Geräteeinweisung
- 999 - Selbstabholer

The entry '500 - LKW MZ-BW 777 (Küche)' is highlighted with a red border, indicating it is the selected option.

Beispiel: Klicken Sie auf den Listeneintrag **500 - LKW MZ-BW 777 (Küche)**.

Beispiel: Geben Sie **8:30** (Stunden) im Feld **Montagezeit** ein.

Klicken Sie auf den Hyperlink **Termin manuell eintragen**.

- ➔ Alternativ zu der hier beschriebenen Vorgehensweise können Sie Aufträge und Sperren auch direkt über den Button  in die Kalenderansicht ziehen.

Übernehmen Sie hierzu einfach mit Hilfe des Buttons  den entsprechenden Auftrag in die Planungsoberfläche oder pflegen Sie die Auftragsnummer direkt im entsprechenden Feld ein. Achten Sie darauf, dass alle auszuliefernden Positionen markiert sind und ziehen Sie dann bei gedrückter Maustaste den Vorgang an die entsprechende Stelle in der Kalenderansicht. Den Tourbalken können Sie bei gedrückter Maustaste im Sinne eines Zeitstrahls verlängern oder kürzen. Somit erübrigt sich die manuelle Vorgabe in den Feldern Liefertermin, Startzeit, Versand via und Montagezeit. Nachdem Sie den Auftrag auf diesem Weg eingeplant haben, müssen Sie den Vorgang **speichern!**

## Auftragsbezogene Toursperre setzen

MÖBELPILOT hat nun, basierend auf den Vorgaben, den Tourbalken positioniert. In der Regel schließt man den Vorgang an dieser Stelle mit einem Klick auf den

Button ab. In unserem Beispiel zeigen wir Ihnen aber nun noch, wie Sie, im Sinne des Programms, einen weiteren Tag für diese Kommission planen können.

Klicken Sie im Feld **Liefertermin** auf den Hyperlink **Datum**.

Beispiel: Klicken Sie in der Kalenderansicht auf den Folgetag 8.

Klicken Sie auf das Eingabefeld **Montagezeit**.

Beispiel: Klicken Sie im Feld **Montagezeit** auf die Schaltfläche **Wert löschen**.

Beispiel: Geben Sie **5** (Stunden) im Feld **Montagezeit** ein.

Klicken Sie auf den Hyperlink **Auftragsbezogene Sperre eintragen**.

Der Button  hat in diesem Formular 2 unterschiedliche Funktionen.

1. Termin (verbindlich) eintragen
2. Auftragsperre (vorsorglich) eintragen

Bitte beachten Sie, dass eine Sperre nur ein visueller Hinweis ist und keine weitere Programmfunktion auslöst.

Klicken Sie auf den Hyperlink **Sperre bearbeiten**.

Beispiel: Klicken Sie auf das Eingabefeld **Hinweistext**.

Beispiel: Geben Sie **Restmontage Kom. Lamberg** im Feld **Hinweistext** ein.

Klicken Sie auf den Hyperlink **Sperre manuell eintragen**.

Die geplante Tour und die Sperre werden zunächst schraffiert abgebildet.

Klicken Sie abschließend auf die Schaltfläche **Speichern**.

Die Tour und die Sperre werden nach dem Speichern ohne Schraffierung abgebildet. Das ist der visuelle Hinweis darauf, dass der Vorgang verbindlich gespeichert wurde.

MÖBELPILOT wird nun die Auslieferungspapiere für den 07.01.2015 bereitstellen. Diese enthalten aber keinen Hinweis auf die Toursperre (08.01.2015).

### Aufruf einer bereits geplanten Tour

Um eine bereits geplante Tour noch einmal zu bearbeiten, rufen Sie sich die Tour in der Kalenderansicht mit einem Doppelklick auf.

Beispiel: Führen Sie einen Doppelklick auf die Tour **55116 Mainz 81111 Lamberg Am Lichterkopf 4** aus.

**Tourenplanung** Systemadministrator

Suchen (Alt+S)

**MOBELPILOT**

**Auftrag** Sperre

Auftragsnummer: 811111  
 Kunde: 888179 (Lamberg)  
 Telefonnummer: 06131-63920  
 Strasse: Am Lichterkopf 4  
 Ort: 55116 Mainz

Offene Positionen:

- #1: 1 x Einbauküche It... 500 - 07.01.2015
- #2: 1 x Evoline Power... 500 - 07.01.2015
- #3: 1 x Kühlschränke... 500 - 07.01.2015

Liefertermin: 07.01.2015  
 Startzeit: 08:00:00  
 Versand via: 500 - LKW MZ-BW 777  
 Montagezeit: 08:30:00

Termin eintragen  
 Auftragsbez. Sperren

Neue Sperre

500 - LKW MZ-BW 777 (Küche) 100 - LKW MZ-BW 747 200 - LKW MZ-BW 443 300 - LKW MZ-BW 359

500 - LKW MZ-BW 777 (Küche) 600 - Service 1 900 - Service Geräteeinweisung 999 - Selbstabholer

Montag 05.01.2015 Dienstag 06.01.2015 Mittwoch 07.01.2015 Donnerstag 08.01.2015 Freitag 09.01.2015

07:00  
08:00  
09:00  
10:00  
11:00  
12:00  
13:00  
14:00  
15:00  
16:00  
17:00  
18:00  
19:00

MOBELPILOT übernimmt bei dieser Aktion wieder alle Daten in die Planungsoberfläche.

### Ändern einer geplanten Tour

**Tourenplanung** Systemadministrator

Suchen (Alt+S)

**MOBELPILOT**

**Auftrag** Sperre

Auftragsnummer:   
 Kunde:   
 Telefonnummer:   
 Strasse:   
 Ort:   
 Hinweistexte:

Offene Positionen:

Keine Positionen gefunden.

Liefertermin: 30.12.2014  
 Startzeit: 08:00:00  
 Versand via:   
 Montagezeit: 01:00:00

Termin eintragen  
 Auftragsbez. Sperren

Keine Sperren gefunden.

Neue Sperre

Auswahl

500 - LKW MZ-BW 777 (Küche) 100 - LKW MZ-BW 747 200 - LKW MZ-BW 443 300 - LKW MZ-BW 359

500 - LKW MZ-BW 777 (Küche) 600 - Service 1 900 - Service Geräteeinweisung 999 - Selbstabholer

Montag 05.01.2015 Dienstag 06.01.2015 Mittwoch 07.01.2015 Donnerstag 08.01.2015 Freitag 09.01.2015

07:00  
08:00  
09:00  
10:00  
11:00  
12:00  
13:00  
14:00  
15:00  
16:00  
17:00  
18:00  
19:00

Wollen Sie die Tour verlegen, dann können Sie dies direkt in der Kalenderansicht vornehmen oder über die Planungsoberfläche.

Beispiel: Führen Sie einen Doppelklick auf die entsprechende Tour aus.

**Tourenplanung** Systemadministrator

Suchen (Alt+s)

**MP. MÖBELPILOT**

**Auftrag** Sperre

Auftragsnummer: 811111  
 Kunde: 888179 (Lamberg)  
 Telefonnummer: 06131-63920  
 Strasse: Am Lichterkopf 4  
 Ort: 55116 Mainz

Offene Positionen:

- #1: 1 x Einbauküche It... 500 - 07.01.2015
- #2: 1 x Evoline Power... 500 - 07.01.2015
- #3: 1 x Kühlschrankein... 500 - 07.01.2015

Liefertermin: 07.01.2015

Startzeit: 08:00:00  
 Versand via: 500 - LKW MZ-BW 777  
 Montagezeit: 08:30:00

Termin eintragen

Auftragsbez. Sperren

#7: 500 - 08.01.2014  
 #8: Restmontage Kom... 500 - 08.01.2015

Neue Sperre

500 - LKW MZ-BW 777 (Küche) | 100 - LKW MZ-BW 747 | 200 - LKW MZ-BW 443 | 300 - LKW MZ-BW 359

Montag 05.01.2015 | Dienstag 06.01.2015 | Mittwoch 07.01.2015 | Donnerstag 08.01.2015 | Freitag 09.01.2015

07:00  
08:00  
09:00  
10:00  
11:00  
12:00  
13:00  
14:00  
15:00  
16:00  
17:00  
18:00  
19:00

**Lösung 1:**

Klicken Sie im Feld **Liefertermin** auf den Hyperlink **Datum**.

**Tourenplanung** Systemadministrator

Suchen (Alt+s)

**MP. MÖBELPILOT**

**Auftrag** Sperre

Auftragsnummer: 811111  
 Kunde: 888179 (Lamberg)  
 Telefonnummer: 06131-63920  
 Strasse: Am Lichterkopf 4  
 Ort: 55116 Mainz

Offene Positionen:

- #1: 1 x Einbauküche It... 500 - 07.01.2015
- #2: 1 x Evoline Power... 500 - 07.01.2015
- #3: 1 x Kühlschrankein... 500 - 07.01.2015

Liefertermin: 07.01.2015

Startzeit: 08:00:00  
 Versand via: 500 - LKW MZ-BW 777  
 Montagezeit: 08:30:00

Termin eintragen

Auftragsbez. Sperren

#7: 500 - 08.01.2014  
 #8: Restmontage Kom... 500 - 08.01.2015

500 - LKW MZ-BW 777 (Küche) | 100 - LKW MZ-BW 747 | 200 - LKW MZ-BW 443 | 300 - LKW MZ-BW 359

Montag 05.01.2015 | Dienstag 06.01.2015 | Mittwoch 07.01.2015 | Donnerstag 08.01.2015 | Freitag 09.01.2015

07:00  
08:00  
09:00  
10:00  
11:00  
12:00  
13:00  
14:00

Januar 2015

			1	2	3	4
5	6	7	8	9	10	11
12	13	14	15	16	17	18
19	20	21	22	23	24	25
26	27	28	29	30	31	

Beispiel: Klicken Sie im Kalender auf **14**.

Klicken Sie auf den Hyperlink **Termin manuell eintragen**.

Klicken Sie auf die Schaltfläche **OK**.

Die Tour wurde umgeplant.

**Lösung 2:**

Ziehen Sie den entsprechenden Tourbalken bei gedrückter linker Maustaste auf den neuen Termin.

Wenn Sie mit dem Mauszeiger über den Tourbalken fahren, wechselt der Mauszeiger seine Form.

**Kreuz** = Sie können den Balken bei gedrückter Maustaste nach links, rechts, oben oder unten verschieben.

Setzen Sie den Mauszeiger auf den oberen oder unteren Rand des Balkens.

**Pfeil** = Sie können den Balken nach oben oder unten verlängern (Zeitachse).

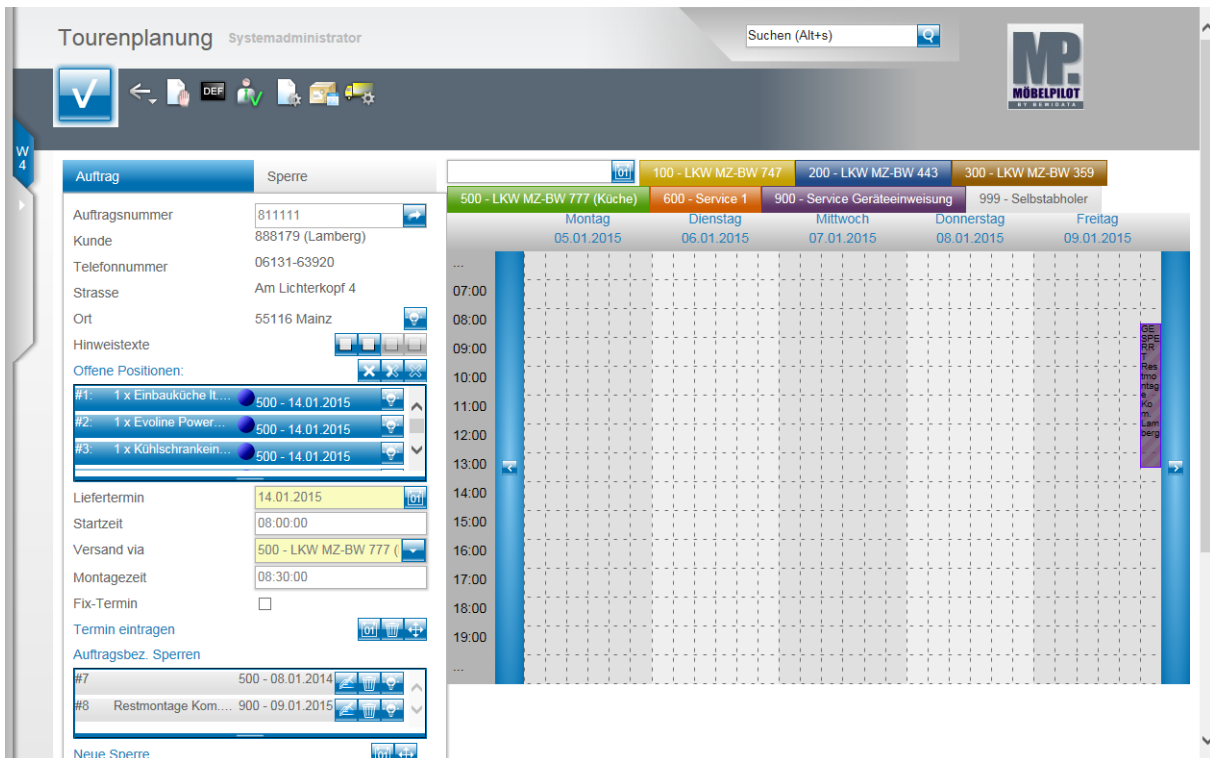

Sobald Sie mit dem Balken den seitlichen Rand der Kalenderansicht erreichen, wechselt MÖBELPILOT zur nächsten Kalenderwoche.

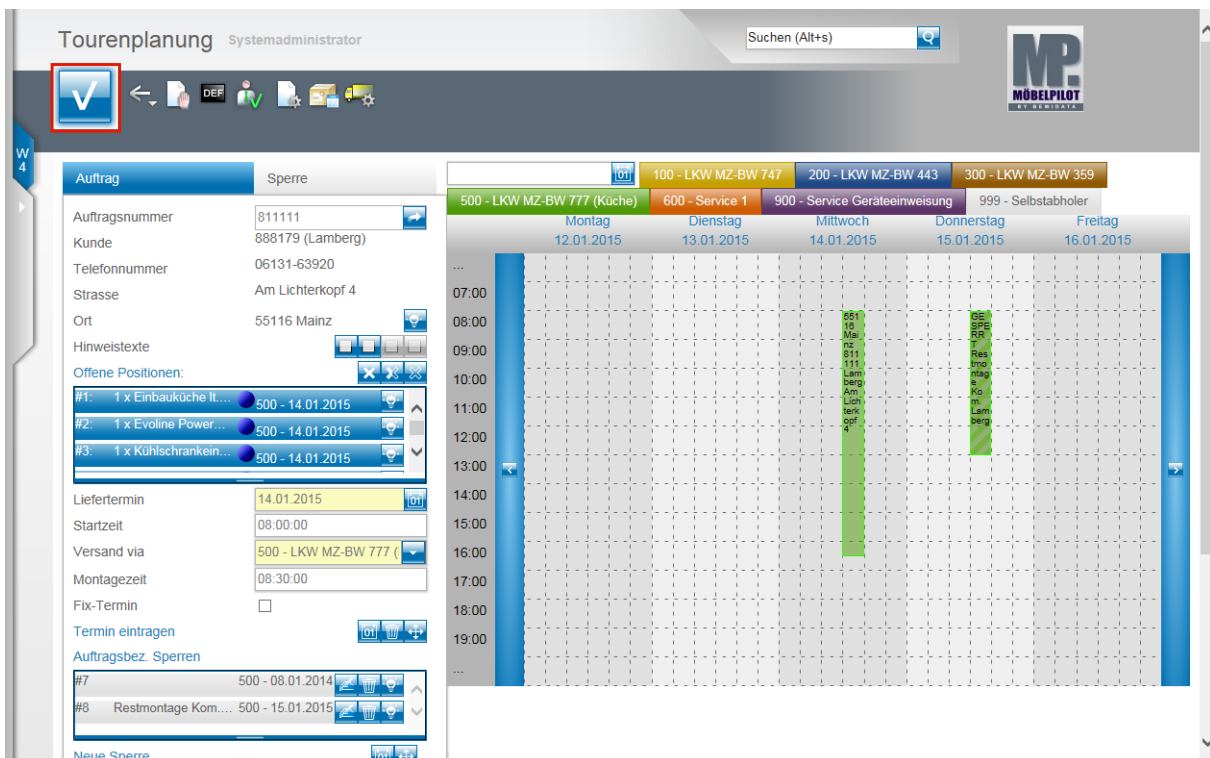

Platzieren Sie den Tourbalken an der gewünschten Stelle.  
Klicken Sie abschließend auf die Schaltfläche **Speichern**.

## Erstellen der Auslieferpapiere

Alle Tour Informationen werden in den jeweiligen Aufträgen automatisch gespeichert.

Klicken Sie auf die Schaltfläche **Zur Auftragsbearbeitung wechseln**.

**Erfassen Aufträge** Systemadministrator

Suchen (Alt+s)

**MÖBELPILOT**

**Auftragskopf** Information | Konditionen Status Prüfung

Kundennummer: 888179 LAMBERG, Mainz, DE

anderem Kunden zuordnen

Kundendaten

Tel. Priv.: 06131-63920  
Tel. Dienst.: 06131-63920

**Wichtiger Hinweis!**

abweichende Kommission/Pro...  
Ausliefererkennzeichen: 3 - bis spätestens  
Bestellkennzeichen: 6 - nicht früher, nicht spät  
Verkäufer 1: AR Achim Rein  
Verkäufer 2: Anteil % 1, Anteil % 2

Ansprechpartner Kunde  
Auslieferung bis: 29.12.2014  
Gewünschter Anliefertermin: 51.2014 KW  
Anteil % 1: 100

**Auftragsposition**

Pos.	Artikelnummer	Artikelbezeichnung	Modellbezeichnung	Menge	Einheit	Ursprungsbezeichnung	Einkaufswert	Kalk.	VK inkl.MwSt	AB-Info	WE-Info	Tour-Datum/WA
1	00102-99999	Einbauküche It. A	Flavia (Global)	1		Bestellung	EUR 3.973,50	EUR 3.973,50				500-14.01.2015 08:00 /
2	00151-99999	Küpfischrankerbau	GERÄTEEMB AU	1		Bestellung	EUR 19,20	EUR 19,20	EUR 0,00			500-14.01.2015 08:00 /
3	00151-99999	Küpfischrankerbau	GERÄTEEMB AU	1		Bestellung	EUR 19,20	EUR 19,20	EUR 0,00			500-14.01.2015 08:00 /
4	00151-99999	703 3,073	703 3,073	1		Bestellung	EUR 19,20	EUR 19,20	EUR 0,00			500-14.01.2015 08:00 /
5	00667-00000	MONTADEKOSTEN	MONTADEKOSTEN	1		Bestellung	EUR 17,02	EUR 17,02	EUR 0,00			500-14.01.2015 08:00 /
6	00667-00001	Teppich	Siena	1		Lieferantenlieferung	EUR 220,60	EUR 220,60	EUR 439,00	Res:39.2014 KW / 489632		500-14.01.2015 08:00 /
							2.354,34	197,68	4.654,00			

Durch diese Vorgaben wird sichergestellt, dass MÖBELPILOT die erforderlichen Auslieferungspapiere termingerecht zur Verfügung stellt. Der Ausdruck der Belege, Bereitstellungsscheine, Auslieferungspapiere/Tourenliste, Lieferschein und Rechnung erfolgt dann über die zentralen **Druckprogramme**.